（第二版）（明治卅一年五月九日第三種郵便物認可）　昭和十五年二月二十五日（日曜日）　臺灣日日新報　第一万四千三百五十號　A　（一）

臺灣新民報 夕刊

二月二十四日

夕刊定価一部二錢

編輯兼發行人　佐々木　真
發行所　臺北市日新町一丁目一番地　臺灣日日新報社
基隆出張所　基隆市中山町二番地　電話七八五番　基隆支局
臺中出張所　臺中市綠川町二丁目一番地　電話一〇〇番　臺中支局
臺南出張所　臺南市末廣町二丁目一番地　電話四〇〇番　臺南支局
花蓮港出張所　花蓮港街入船町一番地　電話一〇番　花蓮港支局
大阪市出張所　大阪市北區堂島濱通二丁目四十番地　大阪ビルヂング内　電話北一〇〇番　大阪支局
東京市出張所　東京市麹町區有樂町一丁目一番地　電話有樂町五一〇番　東京支局

ヒーワギの
小兒牛乳
電話 2033-5008

輝く大殲滅戰の戰果
敵の積極攻勢影潛む
全支の戰況概要

支那派遣軍報道部發表

【臺北二十三日發同盟】支那派遣軍報道部では二十三日午後六時より左の十九日陸軍二十三日までの全支における戰況概要を發表した、警告左の如し

一般狀況　極寒冬季攻勢にかけた全面的敵北に加擔き前哨陣地にあつて敵の大殲滅戰に依つて敵の積極的攻勢は片鱗すら見ることが出來なかつた、これに反し皇軍不斷の攻擊は各地において敵なる膨脹を示し殊に重慶の吹き飛ばすナマの聲には民衆も第三國もこれを信じやうとはしない、廣西、綏遠の兩戰線に於ける敵の動向は、山東作戰地區に於ける敵の殘存兵力を殲滅しつつ冬季作戰に備へてゐる、然し敵側の見た戰況は左の如くである

一、北支方面　元山東省政府主席韓復榘の首都濟南陷落（十二月廿七日）以來、山東半島東部地區に於ける敵の殘存兵力を殲滅しつつあり、現在山東省全土に於ける敵の殘存兵力は約二万と推定されてゐる、これ等の敵は

青年の體力章檢定
臺北州で愈よ實施
種目は走、跳、投、運搬、懸垂の五つ

台北州下では經濟界の進展に基き全州下に亙つて體力檢定を實施する事となり各市郡に運動を展開これは將來一層年をして自己體力の現狀認識に國民精神の本義に即する體力の鍛錬を深からしめると共に經濟運動に對する關心と興味とを喚起し自ら進んで之を日常生活の中に織込ましめ以つて次代の中堅たる青年の體力增進を期り國力の根源を培養せんとするのが目的である、檢定實施の對象は數へ年十五歳より二十五歳までの男子とし又二十五歳以上の者に對しても特に希望する時は受檢し得る事になつてゐる、檢定種目は走（百米、一千米）跳（走幅跳）投（手榴彈投）運搬（重量物運搬）懸垂（鐵棒懸垂）の五つで之を初級、中級、上級の三級に分つてゐる、檢定は市郡衙庁、中等學校村役場等特に指定した場所に於て特に指定した檢定委員の下に實施するものでその際は檢定會を開催し合格者には體力章（七級、初級、二級、四級、一級、特級）を授與する事となつてゐる、尙檢定方法の制定せる體力檢定規則は次の通りで果して之の規則に合格し得るものが幾何あるかは興味ある問題である

初級
△百米走十六秒△一千米走九分△走幅跳四米△手榴彈投州五米△懸垂四十秒△運搬六十瓩

中級
△百米走十五秒△一千米八分△走幅跳四米五〇△手榴彈投十五米△懸垂五十秒△運搬七十瓩

上級
△百米走十四秒△一千米七分二十秒△走幅跳四米八〇△手榴彈投四十五米△運搬六十五秒△懸垂十回

陸軍病院で慰問映畫會

台北市では二十四日午後七時から円山分院の白衣の勇士慰問映畫會を開催するが二十八日は北投分院二十九日は陸軍病院の各慰問映畫會を催す豫定時刻は何れも共に午後七時からである

全國奉祝マラソン
陸聯のシーズン開き

【東京二十二日發同盟】日本陸聯では二十二日二十六年度最後の理事會を開き二十六年度陸上競技界の行事を決定した、これに依ると二十六年度は四月二日全國各地で擧行する國民體育總動員陸上競技大會、マラソン競技のシーズンを開始し六月二、二日本選手權、同六日關東大會が行はれ特に東京大會には日本選手權大會の結果初級四十名を選拔派遣する事となつてゐる、尙檢定實施に關しては各地方長官會議に於て打合せる事となつてゐる

東亞海運の寧波丸けふ進水式

【東京二十四日發同盟】昨年十月起工以來關西造船所船臺に建造中の東亞海運會社の新造船寧波丸（總噸數七千九百八十五噸）は二十四日午後二時より同所船臺上に於て進水式を擧行した

線香の火から山火事騒ぎ

【新竹特電二十二日發】昨二十一日午後二時四十分頃新竹州竹東郡竹東街大字瑠公圳字九芎湖小字八十二番地陳万俗氏の山林より發火延燒八十二甲餘に及び消火に努めたが八方に風強きが爲めに遂に隣接する同郡竹東街大字上坪字大坪林小字大坪林一帶の山林に延燒し殆んど全部を燒き盡し午後三時鎭火した、被害は杉檜十二萬五千本（時價約十二萬圓）に達する見込である、尙發火原因は目下取調中である

會社側の進納金だけで
臺北市は割當を超過か
兩神社御造營に熱誠

台北市內の進納金に關する新設會社の割當は既報の通りであるが、その後日淵商會の一万五千円を始め各會社個人等の申込あり、三次の申込ありこの調子で進めば會創だけで割當額を超過するものと豫想される之を一般市民の進納金に關する新設會社により市當局を激勵せしめてゐる！

白衣勇士慰問に
女高學院生徒の音樂會

台北女子高等學院では紀元二六四年後一時より陸軍病院に於て最近慰問勇士慰問音樂會を開催、富田校長指揮の下に同校生徒の音樂會を催し、尙同校職員の會を催したが續いて二十四日午後一時より陸軍病院に於て同校生徒の音樂會を開催する豫定である

白衣の勇士
二十六日內地へ歸還

台北で療養中の白衣の勇士の一部は二十六日朝八時二十五分台北驛發より列車にて基隆を經由內地へ歸還される、尙同日は午前七時

金の使用制限令
近く統制強化の府令出る

本島に於ける金使用を制限し金は擧げて政府に歸屬することとし金使用規則を設ける事となつたが、尙本年度豫算案審議の爲め開會中の第二十六回臨時議會は二月下旬東京で開會に決定した

珍らしく傍聽席へ
二百餘名の女學生
臺北市會の第二日

鈴木關三郎氏　教員不足の對策として教員を增やして頂きたい、教員の轉職者が多く且つ結婚退職者の多いのは待遇が惡い事に起因するもので州當局の仕事としてこれは昭和二年度豫算に於て考慮を拂つて欲しい

その他小公學校設置、醫師配置、財政の緊急方法として市有地に關する件等が上程されたが、六百年記念事業として實現する樣希望する、又市當局に於て次回會の設置計畫ありや、臨時度

重要資源の朗報二件
高知市に素晴しい
ニツケル鑛を發見
含有量の點で有望

【高知二十三日發同盟】昨年夜叉大江山にニツケルの大鑛脈が發見され新界を眩せたがこの程高知市內行寺を中心とする山系に多數

岡山縣下ではタングステン鑛
一時に二ケ所から

【岡山二十四日發同盟】縣下の重要物資たるタングステンの優秀鑛山が岡山縣下で二ケ所から發見された、その一は岡山縣勝北郡一帯十四万七千坪を鑛區とする岡山鑛山で全鑛區に亙り二十數本の石英鑛脈が走り各石英鑛中にタングステン七十パーセントを含む優秀ウオルフラマイト鑛が混つてゐることが判明、その二は岡山縣御津郡に接する岡山縣吉備郡の吉備鑛區三十二万五千坪で岡山鑛山と同樣優秀タングステン鑛が發見された、高知日報鑛山會社で同社の經營する高知縣幡多郡窪川町內にニツケルを多量に含むといふ蛇紋石が非常にあることに着目縣立工業試驗所が分析の結果十分の二乃至十分の八までのニツケル含有量を有すること

しいニツケル鑛が發見された、高知縣は從來ニツケル鑛の產出地として有名であるが今回發見されたニツケル鑛は從來發見されたものに比し品位が高く且つ交通の便利な點に於て非常に有望なもので今後の調査研究が俟たれるが目下の處では有望なものであることは確實である

白衣勇士慰問に
二件

台北市內の各團體では二十四日午後一時から慰問、讀書四十名中二十七名出席（田、池田、陳復德の三氏缺席）讀書後は佐藤府理事官一般物語會には今日も市民に興味を有する市民で滿員、殊に二百女四年生徒二百十九名が詰めかけて熱心に傍聽してゐたのが當日

昭和十五年度台北市成人強化指導會の第一回會合を催す、會長に先立つて前日の紀元二六四年の祝日の意義に關し市內各團體より夫々詳細發表の後

今夜の放送

六・〇〇 子供の時間（演題未定）
七・〇〇 講談（田邊南鶴）
七・二〇 講演（未定）
七・四〇 講談（神田山陽）
八・一〇 講演（未定）
八・三〇 講談（一龍齋貞山）
九・一〇 講演（未定）
九・四〇 名曲鑑賞（レコード）
十・〇〇 ラヂオ體操
十・一〇 國民歌謠（ニユース）
十・二〇 國民歌謠（ニユース）
十・三〇 講談（一龍齋貞山）
十一・〇〇 講演（未定）
十一・二〇 講談（一龍齋貞山）
十一・四〇 講談（一龍齋貞山）
十一・五〇 講談（一龍齋貞山）
十二・〇〇 講演（未定）
十二・二〇 講談（一龍齋貞山）
十二・四〇 講談（一龍齋貞山）
十二・五〇 講談（一龍齋貞山）
一・〇〇 講演（未定）
一・二〇 講談（一龍齋貞山）
一・四〇 講談（一龍齋貞山）
一・五〇 講談（一龍齋貞山）
二・〇〇 講演（未定）
二・二〇 講談（一龍齋貞山）
二・四〇 講談（一龍齋貞山）
二・五〇 講談（一龍齋貞山）
三・〇〇 講演（未定）
三・二〇 講談（一龍齋貞山）
三・四〇 講談（一龍齋貞山）
三・五〇 講談（一龍齋貞山）
四・〇〇 講演（未定）
四・二〇 講談（一龍齋貞山）
四・四〇 講談（一龍齋貞山）
四・五〇 講談（一龍齋貞山）
五・〇〇 講演（未定）
五・二〇 講談（一龍齋貞山）
五・四〇 講談（一龍齋貞山）
五・五〇 講談（一龍齋貞山）

定期航空

台灣航空會社定期航空（東京ゆき）は二十四日午前七時十二分發北飛東京着午後九時二十分發（但東京羽田發は午前八時）尙十九日午前七時十二分發北飛東京着午後九時二十分發（但東京羽田發は午前八時）

あすの天氣

（今晩から明日の午前七時まで）
北部地方　四國の西の風晴一時曇
東部地方　東の風晴一時曇
西部地方　北の風晴
南部地方　北の風晴
澎湖地方　北西の風晴

概況（二十四日）
高氣壓は四國の南方洋上にあり東に移動し七五八粍の低氣壓は北支那にあり東に進行中、內地の天氣は一般に晴、沖縄方面は曇又は雪、朝鮮は晴、沖縄方面は晴又は曇、朝鮮は晴、近海は北東の風風弱くありません

今晩の映畫

◆國際館　提三時上映
1ニユース　午後0時0分
2丹下左膳　0時三分
3文化映畫　0時三分
4雪月の九段の母　0時三分

◆新世界館　提二時上映
1鐵のランドラの敵襲　午後0時0分
2春風一番　0時0分
3大白狐傳　0時0分

◆第一世界館　提二時上映
1百萬弗頭取　午後0時0分
2花形選手　0時0分
3愛より愛へ　0時0分

◆大世界館　提二時上映
1哀しき青春　午後0時0分
2南の結婚　0時0分

◆芳乃館　提二時上映
1逃げた二ユース　午後0時0分
2花園の結婚　0時0分
3大都ニユース　0時0分
4保江戸櫻　0時0分

藤田亭太郎男

【大阪二十四日發同盟】陸相秘書官藤田亭太郎氏は急遽來阪、當地某ホテルに宿泊中二十三日午前十時十分急逝した、同氏は昨年十二月二十四日陸相秘書官に就任以來多忙の爲め健康を害し遂に不歸の人となつた

臺日案內

書籍
古本買入！　野田書房　電話一四〇九番

内閣官報　毎月一回發行　一部金十五錢　臺北市榮町一丁目　臺北官報販賣所

全集・古本高價買入　名刺一枚にて參上　臺北兒玉町　鴻儒堂　一報

醫院
小林醫院（入院可）　臺北大正町二丁目二〇番地　電話一四二番　光線設備　産婦人科　兒科內科

性病科永吉醫院　西門町一丁目

內地土産
タンカンと木瓜　年中販賣　新竹市本町二丁目武德參番

寫眞
寫眞機の御用命は西尾へ　臺北市榮町一丁目一五番地

新型カメラ續々入荷　臺北市榮町二丁目フタバ寫眞機商會

カメラ中古品高價買入　臺北市榮町　日の丸寫眞館

一時間寫眞　日の丸　サワイ

時計眼鏡
和田はメガネ專門　臺北本町通商店街通り北六軒目〇番

メガネ專門日光堂　臺北市榮町六丁目〇番地　電話九九七番

メガネは金光堂　臺北市榮町六丁目　電話九九八八番

時計買入　臺北市榮町一丁目　電話八三七三番　山田時計店

金融
電話加入權賣買　商品券（割引）賣買　臺北西門町一丁目　電話一四五〇番

レコード音樂
洋樂レコード賣買　臺北千歲町　河合樂器店內

洋服
婦人服地　臺北市榮町一丁目一新婦人ラクダヤ

ラヂオ器械
ラヂオ十ケ月月賦販賣　臺北市榮町一丁目　松田電氣商行

藥種商
端息にワンカ　根から效く　臺北榮町四丁目　藤子ヤルハール商會

肺炎チルシンカン肋膜にペハ　臺北榮町四丁目　藤子ヤルハール商會

淋病は板野淋藥で治る　臺北市

樂器
ピアノ中古買入　臺北日本橋通商會社

雜件
卓子掛毛布村井商行　臺北榮町一丁目

特許　經緯王岸喜鑑　商標　風味の良い　平戸の摺味噌　臺北市榮町一丁目一八番地　岸喜商會

基隆名物　平戸のかまぼこ　臺北市榮町一丁目一八番地　岸喜商會

新古日本刀賣買　臺北〇番地　臺北市榮町一丁目一四〇番地

冷藏庫製作修繕八木　臺北榮町一丁目一四番地　電話一四一〇番

家屋修理專門　大工　臺北榮町二丁目八八番地　電話一四六番

事變公債　割增金附國債　買進賣却　臺北大和町二ノ七　大和屋商店

新柄シヨール各種　臺北本町　松尾商行

王子の素　臺北榮町二丁目一四番地　電話一四一〇番　王子の素販賣所

神戸のお泊は　榮町二丁目　六甲ハウス　電話一四一〇番　ホテル

●產婆生徒募集　臺北市榮町一丁目一四番地　電話一四一〇番　九州產婆學校　●本校は產婆生ハ無試驗にて入學出來ます

聖戰下三度迎へる陸軍記念日
ポスター、小冊子を全國に配付

二十日の第三十五回陸軍記念日のため陸軍では記念の宣傳ポスター、小冊子「聖戰一年半を顧みて」を作製、各中國版方面に二萬部二萬五千部を配付する豫定である（寫眞は「聖戰一年半を顧みて」の表紙を複寫せしめるものになつた寫眞はポスター）

基隆神社の氏子會
市郡在住者たちで組織

【基隆電話】基隆市では氏子奉讚會の組織を擴るとともに基隆神社の維持及び御遷宮記念に關する事業を遂行するため國民精神在住者を以て基隆神社氏子會を組織することとなり二十八日役氏子總代會を開き左の通り決定した

一、總則
代會を設け左の事項を協議することとなつた、今回の遷宮に關する事業は左の通りである
一、社殿その他の工作物、境內地等の整備並に敬神崇祖その他國民道德の昂揚
二、御遷宮祭その他關係行事
三、御神體奉齋、崇敬宣揚を目的とする講演會の開催及び神社の參拜奉仕の奬勵並に參拜者の便宜
四、氏子の調査並に氏子名簿の調製
五、其の他本會の目的を達成するに必要な事項

會費
一、會費は一般會員一口一圓とし特別會員は一口五圓以上とする
二、會員は會費を前納すること

役員
一、本會に會長一名副會長二名理事若干名監事二名を置く
二、會長は氏子總代會に於て推薦し副會長は會長之を指名し理事は會長之を委囑し監事は氏子總代會に於て選擧する
三、役員の任期は二年とし再任を妨げない

會議
一、會長は必要と認むる時は理事會を招集し之が議長となる
二、理事會は會長副會長及び理事の過半數出席を以て成立し議事は出席者の過半數を以て決し可否同數の時は議長の決する所による
三、總會は會長之を招集し議長となる
四、總會は會員の過半數出席を以て成立し議事は出席者の過半數を以て決し可否同數の時は議長の決する所による

日本を絶對的に信頼する蒙古民族
本田早苗畫伯の歸來談

南支南海方面で知られてゐる畫家本田早苗氏は第二回目の個人展後各地寫生旅行のため愛知縣豐橋市に歸省中であつたが、去る二月一日午後十二時二十七日から本年二月八日まで臺灣新竹州內の所在地蕃界に寫生旅行のため入蕃したが、この地に蕃童教育所が設置されてゐるのを見學したが實に驚くべきものがあつた、人口は總數約五万人位だつたのが蕃童では約十五万人に達し、街は非常に活氣を呈してゐる事實を目撃したと語つてゐる

私は蕃界が終ると直ぐ臺灣に歸つたが、この地に蕃童教育所が設置されたと聞いた時は實に驚いたと共に嬉しくもあつた、これまで蕃人の子弟は學校教育を受けることも出來ず、又蕃人自身も教育の必要を感じてゐなかつたのであるが、蕃童教育所の出現は實に驚くべきものが

我等の耳を訓練せよ

樂音、噪音で敵機を發見

優秀な列國人の聽覺

最近「防空聽音」といふ言葉が非常な關心を持たれて來てゐる、防空上または國防上の觀點から音を聽き分ける事をいふのであるが、これはこの「防空聽音」が大きな役割を果すと云はれてゐる、殊には敵機の飛來は日本人に對つてゐる爲、科學日本建設の聲に"耳を訓練せよ"の聲が高まつたに過ひない。

×

防空强化の現段階は二つは航空として敵機の行動を不便ならしめ、發見目標を發し、偵察を聽を受けても敵機發見を減少限度にする事であらう、また敵機發見の方法からいへば

(一)適用範圍の廣い點角による發見

(二)適用範圍の狹い點角による發見

の二つがある、この場合第一の方は單大な設備が必要にあるものである、晝の中に現れた敵機又は夜間の暗かない非常に高い空を飛び來たつた敵機を「音感」で判斷し發見すること、これが國民の耳で出來たら空は絕對安全である。

×

航空機の騷音には

(一)プロペラの回轉による音、

(二)發動機の振動音

(三)其他色々な機體が、空氣を切る時風を作つて生ずる音

等があるが、以上の音は更に他

馬に乘る猿

(85)

石川達三作

伊東顯畫

雨と風 (二)

落子夫人の今日の様子はひどく變ひに沈んでゐるやうであつた。以前、陸軍大佐同期生のさんかんな頃醫學博士長の一等一動に締結を働かしてゐた時分の潤潤たる「働」はなくて、急に老いこんだやうに見えた。久山にかへつてからなつてしまつた落子夫人に以前から好感をもつことが出來た。

「お待ち遠さまア」

と明るい聲をして女の子が、武文したものをテーブルの上にならべた。それを機會に夫人も氣をとり直したといふ風で顏をあげた。

「さア久山さんどうぞ」

「なア、いただきます」

しかし夫人が顏をあげた時、彼女の眼がぬれてゐたのを久山に眼さとく見つけてゐた。

夫人は思ひきりためたといふやうに吐息に微笑をうかべて、言つた。

「ちかごろはひと月のうち二十五六日くらゐは雨ですからねえ、どうしてゐるだかちつとも知りませんのよ。久山さんなんか知つていらつしやるから、をかしいでせう？」

久山は返事に困つて、はゝゝ……とあいまいに答へた。

「やつぱりねえ……」

夫人は獨言で不器用にこんがらつつきながら首をかしげた。

「やつぱり男つてものは、若いかたは良いんでせうねえ。私なんかもうお婆さんだから……でも、いまさらこんな事を言つてゐた方がないけれど、私だつて泥は、知つていらつしやるわね、名古屋の、千代さん、あの方に對して悪いことをして居るんですから、いまになつてかういふ眼にあふのも仕方がないんですよ、みんな自分の創ですわ」

千代夫人に對して、ほとんど彼女の方が本宅の立場に居つてゐた頃の話である落子夫人の「傲」は消えて、いま久山の眼のまへにあるものは孤獨無殘であつた。彼女は過去の萬感の感慨があり、千代と三國の妾千の妾をもつた月、落子夫人ははじめて正しき良妻を知り、急平がいかに貴きものであるかを知り、急平をかへり見てゐるかを悔ひ始めになつたのであつた。

「いまになつてこんな事を言へた義理ではないんですけれどね……」

久山は落子夫人の言葉の意味にはじめてこの人に好感をもつた。彼女が悪いのではない。彼女としてはやはり必死に善き方であつたのだ。しかし彼女にはこれだけしか出來なかつたのだと思つた。これはもうとうした落伍者の間である。一體作下層年はどこまで彼の人生觀次をくりひろげて行くつもりなのか。彼の運み行く道にしたがつてかくの如き女性の悲劇がつぎつぎと發生して行くとすれば彼も無相のドン・ファンである に選びない。

常千夫人はこんがらの間で消れた髪を紙ナプキンでそつと拭つた。眼も一緒に拭つたやうであつた。

久山は落子夫人の哀愁の原因にはじめてこの人に好感をもつた。彼女が悪いのではない。彼女としてはやはり必死に善き方であつたのだ。しかし彼女にはこれだけしか出來なかつたのだと思つた。これはもうとうした落伍者の間である。一體作下層年はどこまで彼の人生觀次をくりひろげて行くつもりなのか。彼の運み行く道にしたがつてかくの如き女性の悲劇がつぎつぎと發生して行くとすれば彼も無相のドン・ファンである に選びない。

常千夫人はこんがらの間で消れた髪を紙ナプキンでそつと拭つた。眼も一緒に拭つたやうであつた。

「でも、まへにはね、千代さんの方に送る毎月のお金だつて、みんな私の手から送つて居たんですよ。いまは落子から送るもんで、私はもう何もさせてもらないの。私はそれでもいいわ、身から出た錆ですものねえ。でも、千代たちが可哀さうで……殊に三谷さんにも會へないんですものねえ。みんな親が悪いのよ……御覽なさい、久山さんに感謝を聞かせても仕方無かつたわねえ」

歌舞伎の脚本

歌舞伎と支那劇の研究(十一)

王昶雄

元々歌舞伎の脚本は分部から供給されることなく、專ら一座の座附狂言作者の手によつて、その一座の俳優に適するやうにと書きおろされたものばかりであつた。かういつた時代を第一期とすると、第二期は俳優作者と專門作者との混合して居る時代であり、第三期は作者專門の時代である。

なく、元祿時代に活躍した我が國最大の劇作家である。彼は徳ヶ三五大の劇作家である。彼は徳ヶ三五大の劇作家である。彼は徳ヶ三五

臺灣日日新報
本日夕刊共十二頁
社報新日日發賣所 所在地 臺北市榮町四丁目
電話代表五〇一番 編輯局二〇五三番 營業局二〇五四番
臺灣日日新報社特約販賣店 臺北市內各新聞雜誌商
定價 一部金六錢 一月金壹圓五拾錢 三月金四圓五拾錢 六月金八圓 一年金拾六圓
廣告料 特約販賣店 行一寸五分 壹圓五拾錢
（明治卅一年五月九日第三種郵便物認可）
昭和十五年二月二十五日（日曜日）
臺灣日日新報
第一万四千三百五十號
（一）
（第二版）

企畫院案と對立

商相の物價機構改革案

【東京二十四日發同盟】二十五日の臨時閣議で閣原商相提出せる物價制機構改革に關する閣原商相發作左の如きものと見られ、內閣直屬機關の創設を中軸とする企畫院案に全面的に對立するものである

一、機構より見た現在の中央物價委員會を大體現狀維持とする、その中心機關は內閣直屬とし閣僚より選ばれた委員を以て構成し、內閣總理大臣を會長とし、商工大臣を副會長とする

一、物價の調整は第一義的には生產者價格に關するものであるから、生產者價格の決定に當つては生產者の意見を充分聽取するの外、生產者價格の決定に關する權限は主務大臣に委任すること

一、生產者價格の決定に關しては、內閣直屬の物價機構は主務大臣の決定に對し意見を具申し、主務大臣は之を尊重すること

一、內閣直屬の物價機構は物價の調整に關し內閣總理大臣に對し意見を具申し、內閣總理大臣は之を尊重すること

一、內閣直屬の物價機構は物價の調整に關し內閣總理大臣の諮問に應じ、又は內閣總理大臣に對し意見を具申すること

一、內閣直屬の物價機構は物價の調整に關し內閣總理大臣の指揮を受け、關係各廳の物價に關する事務を統制

社說
消費米の配給
上に一改善
粗公定の外に
何善處を望む

一

昨年十一月割當米移出許繼實施の實績を見るに、朝鮮米大減收による內地の米穀給の窮困なる狀態と蓬地よりの管理米の增收移出の要目を果して來た功績は洵に大なるものあるを思ふのである、固ち本月二十日現在管理米の買入數量は約百四十三万石、此內朝鮮米百廿三万俵石に上つてゐる。尤も昨年第一期米の實收數字百十二万石からみると、それは四万の一割に止まり從來蓬米高の約半數が移出された實例からすると未だ〳〵移出壓力が多いと云はなければならない。從るにも拘はらず本年一月以降の管理米買入、移出の實績と島內消費米出廻りの狀況は一段の緊張を始め都會地に消費米の潤沢を來したことは周知の通りである。其後當局米穀局を始め各關係當局其他關係者の努力により消費米の配給が漸分緩和されたが、何處地からの出廻原ひの外田米を除いてゐるに就ては、實收そのものが豫定數字よりも少きこと又一般經濟の緊め消費が增加せること及び昨年來の物價の飼料が騰貴し且つ品薄の爲め、銀其他の家畜飼料に米を代用する現狀も見逃せないが尙米穀に對する一部の關係や無理解から殺の節儉みをなし又消費米に關取引從絕め等が行はれて出廻を阻害してゐるものと見なければならぬ

二

總督府に於ても米穀等の全き運用と消費米の配給圓滑を圖る爲めに種々調査研究をなし現下の米穀狀勢と低物價政策を考慮して現實と管理米の買入と米出分の關係にある殺の四入價格と殺給關係公定價格を調整當局し、期者は去る廿三日より、發表は二十七日より實施することとなつた、而して此の公定價格を基として關取引をなしたるものには必殺給給統制規則の運用法たる勸告は法の關則を適用し處罰に處すると共に、一面經濟警察をして嚴重取締らしめることになつて居る。その效果は相當期待出來るが、尙ほ角逐の甚だしき現狀に鑑み、從來の取引慣行を急激に變更し來るべき第一期米穀收穫の發表に對し今日より適當なる時期に於て米穀の配給制度の全面的改正の斷行を期すべきであるとの說が有力化し結局從來と同じく保證發行限度の擴張に依る臨時措置に過ぬせんとしてゐるが、昨年と同樣の五億圓程度の保證發行限度の再擴張を認め時期として採用し同時に一部銀行券發行制度の改正を行ひ、台灣銀行券の發行に自動的に伸縮性を與へ、又從來の保證發行制度の缺陷を補正し、從來の保證發行制度の缺陷を補正し、從來の保證發行制度の缺陷を補正し、

本島金融經濟界
昨年十二月中の實績

(三)
貸出金狀況　本月末各銀行貸出金總額は二億五千四百万円にして前月比約四百八十万円を増加し、更に前年同月比較にては五千四百万円を増加した、前年同月比増加の主なるものは本島卸業界の活況を反映し割手形増加を第一位とし（割手同月比較五百万円の減少なり）前年同月比較二千九百万円増と織物の五四%を占め居り、次で米穀関係肥料資金の二千万円増三七%強を占める

各銀行貸出金　（百位千円未満切捨）

	十二月末	前月末比較	前年同月比較
貸出金	三六八億	三億八千万	九億四千万
手形貸付	一四億五千	一億五千	一億八千
証書貸付	二一億三千	二億三千	七億六千
当座貸越	一億八千	一千万減	一千万減
割引手形	一億二千	一千万減	一千万減
荷付為替	一千万	一千万減	一千万減
買入為替	一千万	一千万減	一千万減
割引銀行手形	一億二千	一千万減	一千万減
割引商業手形	一億二千	一千万減	一千万減
割引日銀手形	一億二千	一千万減	一千万減
預金	二一億三千	一億二千	一億二千
当座預金	一億二千	一千万減	一千万減
定期預金	一億二千	一千万減	一千万減
通知預金	一億二千	一千万減	一千万減
別段預金	一億二千	一千万減	一千万減
貯蓄預金	一億二千	一千万減	一千万減
借用金	一億二千	一千万減	一千万減
再割引手形	一億二千	一千万減	一千万減
再割引日銀手形	一億二千	一千万減	一千万減
再割引商業手形	一億二千	一千万減	一千万減
再割引割手	一億二千	一千万減	一千万減
再割引荷付為替	一億二千	一千万減	一千万減
再割引買入為替	一億二千	一千万減	一千万減

各銀行重要物産放資額　（百位千円以下切捨）

	十二月末	前月比較	前年同月比較
砂糖	一億二千	一千万減	一千万減
米穀	一億二千	一千万減	一千万減
肥料	一億二千	一千万減	一千万減
織物	一億二千	一千万減	一千万減
雑穀	一億二千	一千万減	一千万減
金	一億二千	一千万減	一千万減
石炭	一億二千	一千万減	一千万減
計	一億二千	一千万減	一千万減

各銀行重要物産放資殘高　（百位千円以下切捨）

	十二月末	前月比較	前年同月比較
砂糖	一億二千	一千万減	一千万減
米穀	一億二千	一千万減	一千万減
肥料	一億二千	一千万減	一千万減
織物	一億二千	一千万減	一千万減
雑穀	一億二千	一千万減	一千万減
金	一億二千	一千万減	一千万減
石炭	一億二千	一千万減	一千万減
計	一億二千	一千万減	一千万減

砂糖切符制は必至
消費者の區分が問題
全島を地域とする
雜穀協定價格
二十四日附で正式認可さる

【臺日電話廿三日發表】糖業聯合會は今回生産地共に原料糖に減少の一路を辿り砂糖切符制の實現は必至と見られるに至つた、昨年末來、本島マーチと共に砂糖價格を現出したのは內地に砂糖の公定價格が出來たため內地に砂糖が激増し加ふるに一般消費の增加や買溜が手傳ひ一波乃波となつて砂糖不足を來たしたものだがこれ等は配給機關の不備に原因するもので これに對しては本年度から內地消費支の地域別割當供給（國內一、九六〇万噸、臺灣一六〇万噸、支那一四二万噸）を行ひ、國內の消費量の圧縮にあることに成つた、然し本年度糖の大減産は前記割當の發表と切符制度實現を促進なくせしめつつあるが砂糖の切符制は減產と同時に數多の困難を伴つてゐる、田原砂糖當役の言葉をからならない程に不足し過ぎたものと見做され制がむつかしい丈りまつてゐるものはその必要がな

【解說】砂糖切符制は消費者の區分が問題となつ

牡丹崩れず（二）

岩田專太郎畫

凱旋列車（二）

「いや、驚海はわしも、三十年振りぢやが……」

將軍の眼にも、何か懐しげな微笑が浮かんだ。

「三十年振り、それはまたお古いことですね」

參謀は聽いて眼を瞠つたが、「あれは例の支那の第一革命の直前ぢやつたが、悪運の歴史を繰へないと」

將軍は、往時を追懐するやうに眼を細めたが、

「その時ぢや、面白い話がある。あの革命當時に使つた機關の製造を、現役上兵太郎が擔當つてゐてね。その試驗を船橋由中でやることになり、同氏が搭つて驚海へやつてきたんだ。またその頃は、驚海も田舍ぢやつたなその晩一同が、大時の果物商即ち金物屋へ招ばれてしまつたんぢや。幸ひ負傷者もなかつたし、そこは多賀海岸の一都會だつたので、世間にも知れずに濟んだが、とんだことで、驚海の歓迎は一體期されたんだよ。はつはは……」

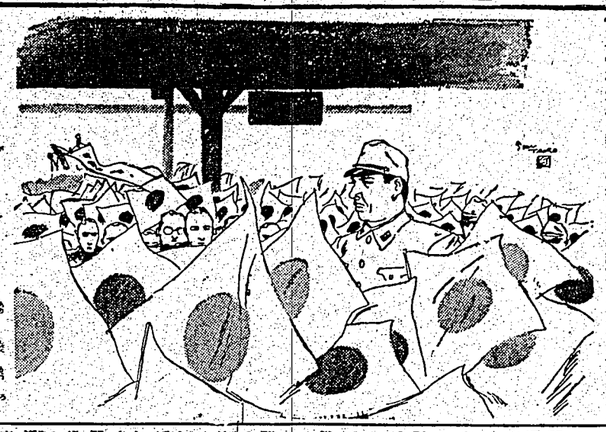

ラヂオ

【七・〇〇】聲の體操（宮城）

【七・〇三】軍艦行進曲（宮城）宮城大本營陸海軍發表

【七・三五】ラヂオ寸劇（今週の指導）「一回戰術」（今週の指導）

【八・一〇】國歌カレンダー（臺北）華麗な花の寫眞と共に國歌

【八・四〇】英語會話（新）（再）

【八・五〇】ニュース

【九・三〇】子供の時間（東京）

三十二頁一組中コーカサスの民族（ポリドールアイヴノフ作曲）

中央交響樂團、指揮＝篠原正雄

【九・四〇】英語會話（新）（再）

【九・五〇】ニュース

【一〇・〇〇】第二回國民體育講座（臺北）

【一〇・〇〇】第二回國民體育講座（臺北）

【一〇・四〇】漫談を聞いて（臺北）

【一一・一〇】海外經濟市況（東京）

【一一・一五】正午の時報（東京）公示送達用現在高（臺北）

【一二・〇〇】報時（臺北）

【一二・〇〇】ニュース（一）

【一二・〇〇】ニュース（一）

【一二・〇〇】ニュース（一

大麻を家毎に奉齋

天晴れ 高砂族六千五百戸

【高雄電話】高雄州理蕃課にては皇紀二千六百年記念事業として向ふ三万二千五百人、六千五百戸の高砂族に割し一戸も殘さず神棚奉安計畫を進めて居たがこの程其の六千五百戸の全部の神棚奉安を終へ皇化に一段の輝きを增したわけである、右に關する高砂族は左の如し

記
一、蕃社の佳日をトして神棚を奉安出來て嬉しい、毎日朝夕神棚を拜むと何處の中にも同じく感ぜられます、今後共神德宏力して眞の日本人になりたいと思ひます

奉安庫と校旗

瑪陳公に寄贈

台北州蕃務掛萬里庄助役瑪陳公氏は昨記二千六百年記念として蕃童教育所に、勅語奉安庫（金壹百圓）を寄贈し同庄役場員一同は校旗及び校章をなして同氏に贈呈した

原案を可決、閉會

臺南市會

【臺南電話】臺南市會は二日（二十四日）午前九時より市會議事堂に於て市會議員一同出席の上開會し先づ市長より昨年度中の市政一般に關する報告があり次いで八百七萬圓の追加豫算案を附議し市長より說明があつて後ち質疑に入つたが、之れに對し各議員より種々質問があつたが、之れに對し市長より答辯があつて後ち原案通り可決、

乙女の旅より 子供の國へ

（六）

謝冰心作　倉石武四郎譯

小さいみなさま——

このお便りをみなさまに讀んでいただくまでに、私は限りない感激の一日——その形も海藻の葉かげを離れて、大洋の波路をただよう母の上です。脚もふるがる程な嬉しさ、それを今そのままみなさまに申しあげては、ただみなさまの單純な心をかきむしるだけのことです。

その代り今日は一つみなさまに相談をします「子供の國」という處は、元來子供のために設けられたのですから、子供が樂しませう。どの道、公明正大に、大人の前だつて遠慮する必要はありません——みなさま、これは私たちのとつておきの秘密です。みんなでくすくす笑ひながら言つてやりませうか。大人の考へといふものはとても滑稽くて、私たちには推しはかることもできませんがどうした訳でせうか、大人の判斷は初めから私たちの判斷とあべこべです。私たちが身を削られる程に思ふ時でも、大人は平氣で居しあつて、さうぼり氣にも止めません私たちが「何だつまらない」と思ふ時でも、大人は天地もひつくりかへる程な大騒ぎだと申します。たとへば大砲や鉄砲を打つて、何万何千といふ人が死んだり傷ついたりして、血みどろになつて地べたに倒れてゐるとします——私はこの目で見ないで、ただ人の話を聞いただけでも、膽がドキドキして、夜もおちおち眠れません。話言にも言ひませう。しかし、大人は二向氣にしないばかり、好んでかういふことを企てます。

結婚手引會

▲加爾民族のところには、十三日會といふのがあつて門下生たちの縁りの食があるが、その會のメムバーも娘をもつひとが多く若い文學青年たちが來ると老人の門下生どうでて十歳へ當りに來ませんかとやりだした。

▲さてところには二十二と十八の娘さんが二人あるまでなア、我いなナ國際的！」といふふうにパッを名はせるのでうつかりはじめて出話した文學青年たんまでで。——これ、私の結婚案です。

みなさま御賛成でしたら、握手をお願ひします。

私ごとですが、これから一箇月ばかりは——一週間たつて日本からお便をお送りするかも知れませんが——遠方で御無なかなか聞きませんから、たゞお便が途切れませう。秋風も立ちました、ものを書くにも好い時節です。どうかしつかり勉強してください。

比較にはまだお知らせしたい樣な面白いことが澤山ありますが、緊急ながらとても忙しいものですから、また取つておいて、船に乘つてから、海の景色でも眺めて、神經的な旅路をただよう母の上で。

私ごとですが、これから一箇月ばかりは——一週間たつて日本からお便をお送りするかも知れませんが——遠方で御無なかなか聞きませんから、たゞお便が途切れませう。秋風も立ちました、ものを書くにも好い時節です。どうかしつかり勉強してください。

比較にはまだお知らせしたい樣な面白いことが澤山ありますが、緊急ながらとても忙しいものですから、また取つておいて、船に乘つてから、海の景色でも眺めて、神經的な旅路をただよう母の上で。

かへす程な大騒ぎだと申します。たとへば大砲や鉄砲を打つて、何万何千といふ人が死んだり傷ついたりして、血みどろになつて地べたに倒れてゐるとします——私はこの目で見ないで、ただ人の話を聞いただけでも、膽がドキドキして、夜もおちおち眠れません。話言にも言ひませう。しかし、大人は二向氣にしないばかり、好んでかういふことを企てます。

私たちが身を削られる程に思ふ時でも、大人は平氣で居しあつて、さうぼり氣にも止めません私たちが「何だつまらない」と思ふ時でも、大人は天地もひつくりかへす程な大騒ぎだと申します。たとへば大砲や鉄砲を打つて、何万何千といふ人が死んだり傷ついたりして、血みどろになつて地べたに倒れてゐるとします——私はこの目で見ないで、ただ人の話を聞いただけでも、膽がドキドキして、夜もおちおち眠れません。話言にも言ひませう。しかし、大人は二向氣にしないばかり、好んでかういふことを企てます。

ナポレオンを愛した 波蘭の美姫（下）

一八〇七年の寒い一月の日ワルソー郊外の旅舍に彼の馬車が駐まつた時、歐洲各國世界に聞こえたポーランド人は二十年間に自國の獨立を奪つた國から歡迎した。

彼女は二度も聞もローマンスも知らなかつた、だが彼女は彼女の母の意に入るやうに七歳の貴族アナスタス・ワレウスカ伯と結婚してゐた。

彼女は彼女の意に反した結婚を外交官の妻として、ポーランドの獨立國家として育てられた、彼女の祖國と彼女の信仰は彼女の全生命と合体した。

彼女は二十歳であつた、彼女は敏感なソリツクとして、ポーランドの獨立國家として育てられた、彼女の祖國と彼女の信仰は彼女の全生命と合体した。

彼女は二度も聞もローマンスも知らなかつた、だが彼女は彼女の母の意に入るやうに七歳の貴族アナスタス・ワレウスカ伯と結婚してゐた。

彼女は彼女の意に反した結婚を外交官の妻として、ポーランドの獨立國家として育てられた、彼女の祖國と彼女の信仰は彼女の全生命と合体した。

彼女は二十歳であつた、彼女は敏感なソリツクとして

(二種郵便物認可)　昭和十五年二月二十五日（日曜日）　臺灣日日新報　第一万四千三百五十號　A　(七)

『奥田戰術』の主に 功二級旭中綬章

遺族達は行賞に感激

【東京二十五日發同盟】功三級旭日中綬章に輝く奥田喜久司海軍少將は兵庫縣神戸市須佐野町の出身、軍家系統以來軍人關係の要職にあつた方で去る昭和十三年十一月軍艦長を部隊長に

就任 してから二年間は四川、湖南等の奥地の航空隊に、或は陸上戰の指揮官として勝ゆる戰果を收め戰地ではその勇敢な戰ぶりは「奥田戰術」とまで謳はれてゐたが、昭和十四年十一月四日の成都爆撃に參加、敵戰闘機の襲撃を受けて十數の敵機と交戰中惜しくも敵彈を受けて壯烈な自爆を遂げ軍神の名譽に輝けられた

遺品 中に「父は戰に死を以て最後の御奉公をする、子供達と將來お國の爲につくしてくれ」と既に戰死を覺悟して綴られた愛兒への遺書が用意されてゐたことは武人の亂後に強い感銘を與へたものであるが、殊に〇〇司令官閣下の御好意に依り軍艦長官舍に招ぜられた際である、光榮の銀盃を賜して大家族四谷區南伊賀町二ノ一〇〇の留守宅を訪れた夫人、後四人の遺兒の養育に專念する當年未亡人（三十）は

主人にとつてもこんな嬉しいご とはありません、早く武勇に秀でた將の遺志を繼いで陸上勤務に轉じやらなくては…」と涙ながらに語つた

遍知 中佐は廣島縣出身、陸士、陸大卒業後、獨逸駐在武官補佐官、支那派遣軍參謀、陸軍省軍務局軍事課長、同軍務局長、第二十一軍參謀長、第十三軍參謀長等を經て昨年十月第二十三軍參謀長として廣東攻略戰に參加、廣東攻略後、第二十一軍參謀長として廣東に凱旋、ルーズベルト大統領、ハル國務長官始め各大學

配布し た最近著書「日米戰爭は避けられるか」は日米關係に關する權威ある名著として米國朝野に多大の感銘を與へ、「見ろんな陸士だから僕は兵隊扱ひに入るんです」と最後まで兵學に關聯する話題を避けてゐた夫人の語るところによると少將は文筆家を職場とも稱すべき程日誌かさず認めた日記は八冊このほか、漢詩、和歌、俳句が澤山あつて

遺族 子供達も九州に勉強してゐる

報道陣の二勇士に 旭八を賜はる

榮譽の若月、下津の兩氏

【東京二十五日發同盟】今次功をなにしろ遠く銃道の華と散つたのだ、若月雄二郎氏は千葉縣安房那西條村出身、二十五歳の獨身靑年を以て陸軍の華として國に捧げたもので母子共に八方ふさがりの浮世（ママ）をおくつて國際大牟田部隊の操縦士として大陸の空に活躍してゐる、光榮の銀盃を賜して大家族四谷區南伊賀町二ノ一〇〇の留守宅を訪れた夫人、後四人の遺兒の養育に專念する學年未亡人（ママ）は

主人にとつてもこんな嬉しいご とはありません、早く武勇に秀でた將の遺志を繼いで陸上勤務に轉じやらなくては…」と涙ながらに語つた

遍知 中佐は廣島縣出身、陸士、陸大卒業後、獨逸駐在武官補佐官、支那派遣軍參謀、陸軍省軍務局軍事課長、同軍務局長、第二十一軍參謀長、第十三軍參謀長等を經て昨年十月第二十三軍參謀長として廣東に凱旋、ルーズベルト大統領、ハル國務長官始め各大學

配布し た最近著書「日米戰爭は避けられるか」は日米關係に關する權威ある名著として米國朝野に多大の感銘を與へ、「見ろんな陸士だから僕は兵隊扱ひに入るんです」と最後まで兵學に關聯する話題を避けてゐた夫人の語るところによると少將は文筆家を職場とも稱すべき程日誌かさず認めた日記は八冊このほか、漢詩、和歌、俳句が澤山あつて

就任 してから二年間は四川、湖南等の奥地の航空隊に、或は陸上戰の指揮官として勝ゆる戰果を收め戰地ではその勇敢な戰ぶりは「奥田戰術」とまで謳はれてゐたが、昭和十四年十一月四日の成都爆撃に參加、敵戰闘機の襲撃を受けて十數の敵機と交戰中惜しくも敵彈を受けて壯烈な自爆を遂げ軍神の名譽に輝けられた

遺品 中に「父は戰に死を以て最後の御奉公をする、子供達と將來お國の爲につくしてくれ」と既に戰死を覺悟して綴られた愛兒への遺書が用意されてゐたことは武人の亂後に強い感銘を與へたものであるが、殊に〇〇司令官閣下の御好意に依り軍艦長官舍に招ぜられた際である、光榮の銀盃を賜して大家族四谷區南伊賀町二ノ一〇〇の留守宅を訪れた夫人、後四人の遺兒の養育に專念する學年未亡人（ママ）は

主人にとつてもこんな嬉しいご 子供達も九州に勉強してくれる

新しい威力を加へる 報國號兵器の命名式

—きのふ臺北市新公園で執行

【東京二十四日發同盟】今次功をなにしろ遠く銃道の華と散つたのだ、若月雄二郎氏は千葉縣安房那西條村出身、二十五歳の獨身靑年を以て陸軍の華として國に捧げたものであるが、殊に〇〇司令官閣下の御好意に依り軍艦長官舍に招ぜられた際である、光榮の銀盃を賜して大家族四谷區南伊賀町二ノ一〇〇の留守宅を訪れた夫人、後四人の遺兒の養育に專念する學年未亡人（ママ）は

主人にとつてもこんな嬉しいご 子供達も九州に勉強してくれる

報道陣の二勇士に 旭八を賜はる

榮譽の若月、下津の兩氏

【東京二十五日發同盟】今次功をなにしろ遠く銃道の華と散つたのだ、若月雄二郎氏は千葉縣安房那西條村出身、二十五歳の獨身靑年を以て陸軍の華として國に捧げたものであるが、殊に〇〇司令官閣下の御好意に依り軍艦長官舍に招ぜられた際である、光榮の銀盃を賜して大家族四谷區南伊賀町二ノ一〇〇の留守宅を訪れた夫人、後四人の遺兒の養育に專念する學年未亡人（ママ）は

主人にとつてもこんな嬉しいご

日本の立場を強調した 菱田氏の『ジヤパン』

米國で多大の感銘を與ふ

【東京二十四日發同盟】赤坂區青山南町の菱田靜吉氏は昨年二月佛蘭西コムピエ大學その他から聘請を受けて渡佛、同大學で講演を依頼され渡米した際その講演を中止となり歸朝の餘儀なきに至つた本書は歸朝の途上の作を本月十日ニューヨークの一流出版社ワングマンス・グリーンから「ジヤパン」と題する約四百頁の英文書を出版、ルーズベルト大統領、ハル國務長官始め各大學

一版を數り數し更に改訂を加へ本月十二日大西洋岸版中日本の初版の發行を終つた、この間日本の國際的地位を高めるに至つたことは著者にとつて大きな喜びであつた、菱田氏は自宅で語る

臺灣の砂金採取に 愛國式裝置を採用

【臺北二十三日發同盟】今次の支那事變勃發以來、現地の砂金採取の必要が痛感されたが、殊に砂金採取は特殊の技術を要するため從來は專ら土人の手に委ねられてゐたが、これでは到底增産を期し得ないので、臺灣鑛業會社では今回新たに砂金採取裝置を考案、これを採用することとなつた、この裝置は從來の方法に比べ能率が數十倍も擧がるといふ

五大遊星を見る會 今夕臺北公會堂で

近く大決戰展開か

來朝した駐日獨逸武官は語る

【臺北二十四日發本社特電】今次歐洲大戰において大西洋に於ける獨逸の武勢を建てたベネカ海軍少將が再度駐日大使兼同盟國代表として二十四日朝下關入港の獨逸船で夫人、令嬢同伴來朝し、車中左の如く語る

朝鮮に天然痘猖獗 日に廿名の新患者發生

千百數十名に達し、二月に入りても衰を知らず、現在では總督府を除き十二道八府七十六郡が全部罹患の侵入を受け、今假目々二十名內外の新患者を出して居る、之が原因は北鮮地方の森林工事が積氷期の爲一時休止となり數万人に上る勞働者の歸鄕及び自由出稼人が無檢疫の際歸鄕を待つて來たものもあり、また醫師や明太魚な

日獨伊三國同盟 愈よ來月五日から

大型の飛行艇三機を運航

航することになつてゐる、ダイヤグラム、料金次の如し

下り 第一次開日、午前六時福岡發、同七時半着、第一次後四時サイパン着、第二次後四時半サイパン發、同五時半着、第二次後二時二十分ラオ着

上り 第一、第二次隔日、午前六時半サイパン發、同午後二時二十分サイパン着、第二、第四月曜午前六時サイパン發、同四時福岡着

料金 五円、サイパン、パラオ間四十円

對外競技の應援 教護聯盟で心得を決定

臺灣團振はず 日程變更せず

九段で對面の還兒達の日

市政刷新の論、續出 臺北市會の第二日目

二千六百年を壽ぎ 外國から奉祝の曲

世界的巨匠連の名作曲

海鷲中の殊勳者 故森永中佐の沈着振り

陸海軍將校婦人會の總裁に 東久邇宮妃殿下を奉戴

報國號の各種兵器と命名式

（總督府許可濟）

美人座休業御挨拶

明るい名刺

精美堂

けふの天氣

定期航空

産國く輝・化文の亞興

富士のフイルム
ネオパンクロ
ネオクローム

昭和十五年度 全臺灣陸上五傑（5）

男子中等學校五傑

百十米障碍（予選一人、昨年一人）

位	記錄	氏名	所屬	月日	摘要（各名）
1	秒				
2	秒				
3	秒				
4	秒				
5	秒				

二百米障碍（予選一人、昨年一人）

1	秒	松戸	商	師
2	秒	原田	農	師
3	秒	佐藤	晃	師
4	秒	高橋	商	師
5	秒	松戸	商	師

四百米障碍（予選一人、昨年一人）

1	秒	松戸	商	師
2	秒	原田	農	師
3	秒	佐藤	晃	師
4	秒	高橋	商	師
5	秒	松戸	商	師

四百米總走（予選一人、昨年一人）

1	秒	吳	商	師
2	秒	高橋	商	師
3	秒	原田	農	師
4	秒	佐藤	晃	師
5	秒	松戸	商	師

八百米總走（予選一人、昨年一人）

1	分 秒	吳	商	師
2	分 秒	高橋	商	師
3	分 秒	原田	農	師
4	分 秒	佐藤	晃	師
5	分 秒	松戸	商	師

千六百米總走（予選一人、昨年一人）

1	分 秒	吳	商	師
2	分 秒	高橋	商	師
3	分 秒	原田	農	師
4	分 秒	佐藤	晃	師
5	分 秒	松戸	商	師

走高跳（予選一人、昨年一人）

1	米	謝	商	師
2	米	西本	商	師
3	米	杉目	商	師
4	米	高橋	商	師
5	米	吳	商	師

走幅跳（予選一人、昨年一人）

1	米	高橋	商	師
2	米	原田	農	師
3	米	佐藤	晃	師
4	米	松戸	商	師
5	米	松戸	商	師

棒高跳（予選一人、昨年一人）

1	米	徐	商	師
2	米	角野	商	師
3	米	謝	商	師
4	米	金	商	師
5	米	林	商	師

砲丸投（予選一人、昨年一人）

1	米	高橋	商	師
2	米	吳	商	師
3	米	古市	商	師
4	米	坂根	商	師
5	米	武	商	師

三段跳（予選一人、昨年一人）

1	米	高橋	商	師
2	米	角野	商	師
3	米	謝	商	師
4	米	金	商	師
5	米	林	商	師

砲丸投（予選一人、昨年一人）

1	米	高橋	商	師
2	米	吳	商	師
3	米	古市	商	師
4	米	坂根	商	師
5	米	武	商	師

各團出場選士決る

劍道同志會の記念武道

自滿劍道同志會主催の紀元二千六百年記念武術大會は十五日午前八時より練武館內武德會演武場において開催されるが各々必勝を期して參加する九團の出場選士は左の如く決定した、尙決定した出場六團に漏れる總當り戰である

▲臺北州團　大將二段本多、二段谷、初段川上、二級山本、二級依代、段外吉岡

▲國語團　大將三段山崎、二段藤野、初段秋原、段外北本、段外井上、初段鎌倉

▲新竹團　大將三段山田、二段宮原、初段田ノ上、段外村松、段外有田、段外富田

▲臺武團　大將三段佐藤、二段

▲臺南團　大將三段西川、二段沖田、二級米村、二級佐竹、二級小野、二級松本

▲臺中團　大將二段岡田、二段杉田、初段川村、二級小野、二級小田、二級松木

▲臺北團　大將三段川端、二段沖田、二級米村、二級佐竹、二級小野、二級松本

▲臺南團　大將三段西川、二段沖田、二級米村、二級佐竹、二級小野、二級松本

▲臺中團　大將三段岡田、二段杉田、初段川村、二級小野、二級小田、二級松木

▲臺武團　大將三段佐藤、二段

▲新竹團　大將三段山田、二段宮原、初段田ノ上、段外村松、段外有田、段外富田

▲國語團　大將三段山崎、二段藤野、初段秋原、段外北本、段外井上、初段鎌倉

▲臺北州團　大將二段本多、二段谷、初段川上、二級山本、二級依代、段外吉岡

教育的意思を反映

六大學野球の

聯盟機構改革案內容

【東京廿四日發本社特電】聯盟改革に就て聯盟、聯盟員と二回り審問機關を創設して審問打診を終へた東京六大學野球聯盟にては左を勝聞案として纏め上げる為め、二十三日午後六時半から九ノ內會館で聯盟會長以下出席、晉後の打合せ會を開催、同夜決定を見た改革內容は規約に於て教育的意義を反映する事を根本とし

一、聯盟會を組織すべく春季一名の聯盟を增員、その聯盟は各校において二十日の理事會を經て依り轉校又は校外の大先輩を入れる

二、理事會は會長、先輩理事を各校より各二名選出組織せしめるが先輩理事は各校總長の選定推薦に依るものとし、飽くまで教育的意思を反映せしめる

三、監督は技術委員會に入れ行政機關たる理事會から除外

四、聯盟員會は各校參與くらゐの發起を存續せしめ聯盟の運營に當らせる

右は二十六日の理事會決定を經て

海外ニュース

カニンガム選手

今年限り引退

カニンガム君は一九三六年ベルリン・オリムピック會の千五百米競走では3分48秒4の記錄をもつてニューヨークAC所屬、當時ハーバード大學の學生であつた、オリムピック大會に活躍したアメリカの名中距離選手グレン・カニンガム君は去る一月二十一日のニューヨークにかけるラヂオ放送で今年限りで競技界から引退する旨發表した、引退後は市部地方の體育局の顧問の口を求める意向であるとカニンガム君は一九三六年ベルリン・オリムピック會の千五百米競走では3分48秒4の記錄をもつてニュージーランドのジヤック・ラブロック君について二着を占めたが、一九三四年には1マイル競走世界最高記錄4分6秒7を樹立したこの記錄は一九三七年イギリスのD・ニーウ・ウダーソンによつて更新されたが、惡ちハーバードにおける室內大會では4分4秒4の新世界記錄を師つた（但し室內大會の故に公認されず）彼はこのほか全米室內千哩記錄3分10秒1および室內千五百米記錄3分48秒4の保持者である

NAC室內 陸上競技成績

【ニューヨーク廿四日發】ニューヨークAC主催、室內陸上競技大會は十七日夜龍卷マソン・スクエアー・ガーデンにおいて擧行されたが、全米の陸上競技界の花形選手を集めたに1哩競走世界記錄4分6秒7を樹立しこの記錄は一九三七年イギリスのD・ニーウ・ウダーソンによつて更新されたが、惡ちハーバードにおける室內大會では4分4秒4の新世界記錄を師つた（但し室內大會の故に公認されず）彼はこのほか全米室內千哩記錄3分10秒1および室內千五百米記錄3分48秒4の保持者である

走幅跳

（予選四人、昨年一人）

1	米	吳	商	師
2	米	枝	商	師
3	米	謝	商	師
4	米	今吉	商	師
5	米	梁	商	師

棒高跳

（予選三人、昨年一人）

1	米	金	商	師
2	米	林	商	師
3	米	吳	商	師

砲丸投

（予選三人、昨年一人）

1	米	高橋	商	師
2	米	古市	商	師
3	米	坂根	商	師

三段跳

（予選二人、昨年一人）

1	米	高橋	商	師
2	米	角野	商	師
3	米	謝	商	師

鐵槌投

（予選四人、昨年一人）

1	米	吳	商	師
2	米	枝	商	師
3	米	謝	商	師
4	米	今吉	商	師
5	米	梁	商	師

槍投

（予選四人、昨年一人）

1	米	枝	商	師
2	米	謝	商	師
3	米	大	商	師
4	米	朱	商	師
5	米	村上	商	師

圓盤投

（予選四人、昨年一人）

1	米	吳	商	師
2	米	謝	商	師
3	米	大	商	師
4	米	朱	商	師
5	米	合田	商	師

堂々十五を樹立

十四年度日本陸上

【東京廿二日發同盟】日本陸上競技聯盟では二十二日昭和十四年度日本新記錄を左の如く認定した

【男子】

【四哩競技】

四四米今　宮坂　第二（三區）

四五米國　宮坂　第二（三區）

【二千米競步】

一五分三秒　山本善一　関帝（現）

一五分四秒四　利田　英治（神奈川）

【五千米競步】

二五分四秒四　利田　英治（神奈川）

【一萬米競步】

一四分五秒〇　山本善一　関帝（現）

一五分五秒〇　利田　英治（神奈川）

【二萬米競步】

一九分二秒〇　山本善一　関帝（現）

二〇分三秒〇　利田　英治（神奈川）

【三千米障碍】

一〇分二秒　山本善一　関帝（現）

一一分二秒四　利田　英治（神奈川）

【五千米競步】

二五分四秒四　利田　英治（神奈川）

【女子】

【走高跳】

一米六一　山内　りえ（高女）

【砲丸投】

一二米公　児島　ふみ（高女）

【二哩競走】

一二米六　山内　りえ（高女）

女一生の衛生寶典

英判百四圖入美本

無代進呈

既刊第一輯「結婚篇」「妊娠篇」「産兒養育篇」「産褥篇」「婦人病篇」「更年期篇」「老衰篇」「避妊篇」「處女篇」「男子篇」「新婚篇」「性教育篇」の十一篇

新聞名御記入の上切手封入佐德天昌堂へ申込み下さい

東京神田神保町二ノ三八

佐德天昌堂

電話 九段 三〇一九

振替東京一九六一三

海外ニュース。

カニンガム選手今年限り引退

本社催 日本棋院 五人拔敗退碁戰

○橋本宇太郎●先 段 小泉重郎

いろはにほへとちりぬるをわかよたれそつねならむうゐのおくやまけふこえてあさきゆめみしゑひもせす

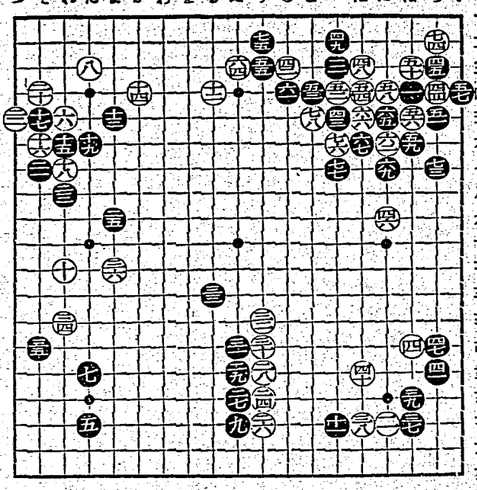

【第五局ノ九】

○六八は五　●九九に七
○七〇ろ四　●七一に五
○七二は四　●七三ろ七
○七四ろ二　●七五ろ二
○七六八と五　●七七へ七8
○六三は四四
○七〇ろ四同
○七二に四ワタ

○六八は五四
○七〇ろ四同
○七二に五四

小泉氏四回勝五回目
持時間各九時間　一分以內切捨
消費　白一時間〇八分
時間　黑二時間四二分

右上隅の戰ひ一段落

先づ互角の岐れか

評解　七段　木谷實

◇白六八で七六に下り黑六九白七八と打つて　白三時間四二分

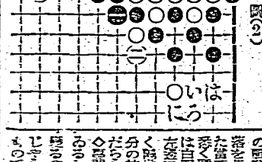

◇（譯說）　白六八で六六にノビ出して見たい、氣合かいつてもう打ちたいやうに思ふ……その時黑七六に切るのは……白は絶對にヨノ五に切を期待る、而してこの切斷に白が勝つた時は、白七五にワタつて黑を攻める手が殘存してゐる、又若し白六九にノビ出した時、黑はヨノ五に切をツゲば、白は七六にキツて以下參考圖(1)の如き黑六九白七八と切つて以下參考圖(2)の如き黑六九白七八と切つて以下參考圖(2)の如き黑六九白七八と切つて以下參考圖(2